

Club du 3^e âge de Corps

le petit corpatus

n°48

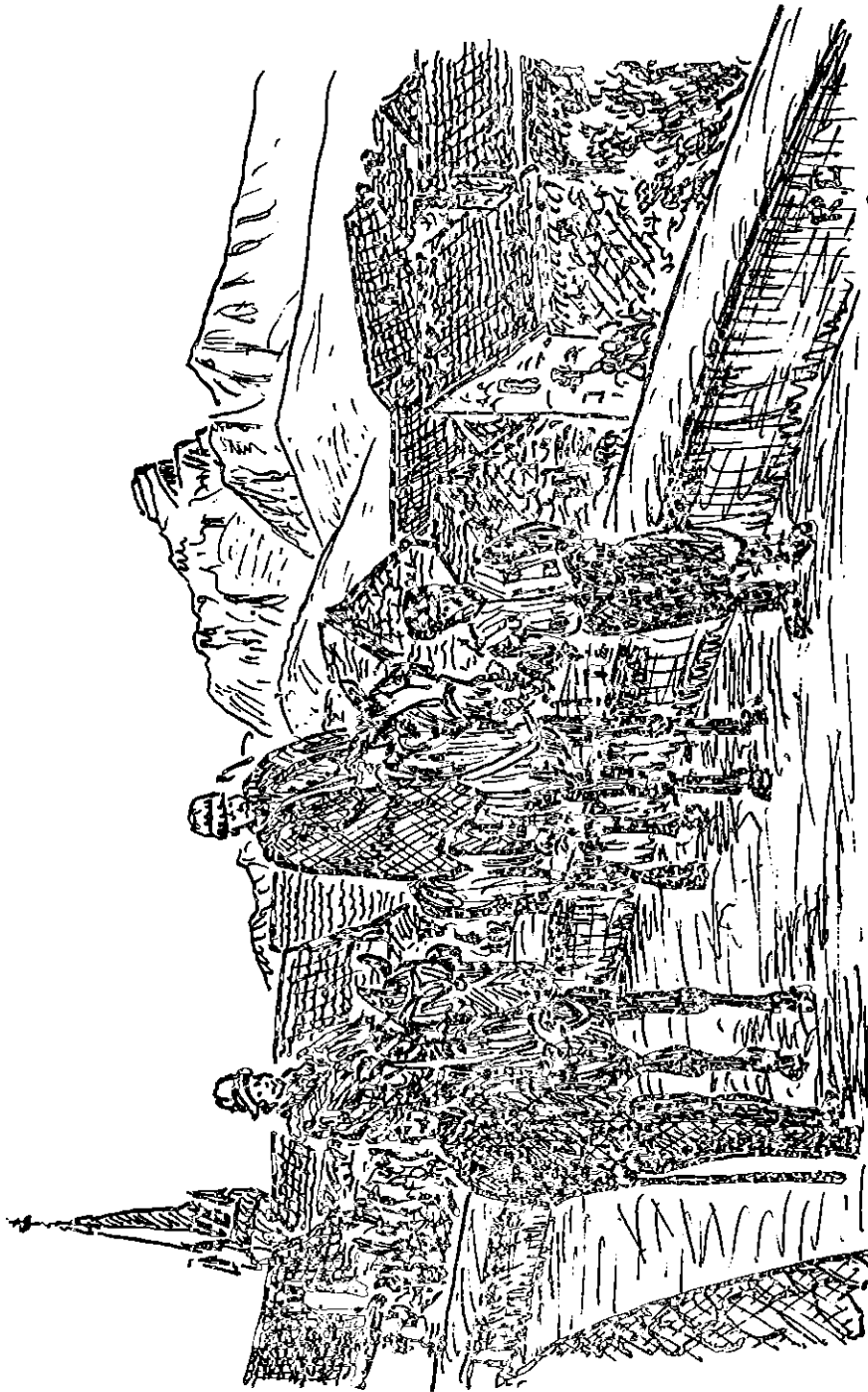

Depart pour la SALETTE

CORPS - 1919

1941

1942

1943

1944

A NOS LECTEURS

Ce numéro du Petit Corpatus est le dernier de votre abonnement, si vous désirez continuer à le recevoir, vous êtes invités à retirer votre carte qui vous donne droit au journal : chez Catherine ROUX à la pharmacie, ou chez Gisèle ROUX au Cligné.

Les personnes qui règlent par chèques sont priées de le libeller au nom de Mr le Trésorier de l'Association Culture et Loisirs.

En raison de l'augmentation du prix du papier, et du prix des tarifs postaux, nous sommes contraints de fixer le tarif de la carte à :

- 30 frs pour les numéros distribués à Corps et
- 40 frs pour les numéros envoyés par la poste

Nous rappelons que le journal est préparé entièrement par des bénévoles et que cela représente un travail considérable.

Nous adressons nos sincères remerciements à nos fidèles rédacteurs, Mr PERROT, Mme ARBOUET, Mr MAZEAS, etc.. à notre dessinateur Mr LIPS, à notre secrétaire, Melle Yvonne BERNARD, qui tape à la machine tous les articles et à tous les membres du club du 3^o âge, qui se chargent de l'agraffage et de la distribution dans le village.

Nous vous invitons tous à participer à ce journal, faites nous parvenir vos articles, ou des articles qui vous ont intéressés, faites nous part des naissances, mariage, décès de votre famille, car il nous arrive d'en oublier. Envoyez-nous aussi vos critiques ou suggestions, nous en tiendrons compte afin de mieux vous satisfaire.

Pour la rédaction : G. ROUX

-:-:-:-:-:-:-:-

Réponse à Françoise BOISSARD-BLANC :

Suite a votre demande parue dans le n^o 45 du petit Corpatus, concernant des cours de cuisine régionale, les membres du club du 3^o âge sont prêts à vous accueillir, ainsi que celles qui le désirent, dans leur salle, 1 fois par semaine, en soirée, pendant les mois de juillet et août, pour vous apprendre à confectionner, tourtons, ravioles, pognes de courge etc...

Veillez prendre contact avec le club dès votre arrivée.

La présidente : M.ROCHAS

-:-:-:-:-:-:-:-

REPAS DES ANCIENS

Les municipalités de la Salette et Corps organisent en commun le repas des anciens, qui aura lieu samedi 31 janvier à midi, au restaurant le Tilleul. Toutes les personnes de plus de 60 ans, sont invitées à participer et priées de se faire inscrire avant jeudi 29 au secrétariat de mairie ou au restaurant du Tilleul.

-:-:-:-:-:-:-:-

MUTUALITE SOCIALE AGRICOLE - Le 3^o jeudi de chaque mois, permanence salle de la Mairie de IOh. à midi de Mr François GONNORD, assistant Social.

CABINET MEDICAL - Le cabinet médical du Dr CARDIN est fermé tous les 3^{ème} jeudi du mois.

-:-:-:-:-:-:-:-

SUITE AU COMPTE RENDU DE LA REUNION DU CONSEIL MUNICIPAL DU 11/2/67

Lors de cette réunion, certains conseillers (Christol, Pouyler, Mei) avaient affirmé la nécessité d'une délibération du conseil municipal pour faire représenter la commune en justice par un avocat et pour disposer d'un local communal affecté à une institutrice.

Confirmation en a été donnée, de vive voix, par Me le Sous-Préfet ROUSSEAU :

- Une délibération du conseil municipal est bien nécessaire pour faire représenter la commune en justice par un avocat (art. L.122.19 du code des communes).

- Pour disposer d'un local communal affecté à une institutrice, sous réserve d'approbation par la préfecture, le conseil municipal doit délibérer, après autorisation écrite de l'Inspecteur d'Académie

---:---:---:---

LA GAULE DE LA SEZIA

Le bureau de l'Association rappelle à tous les pêcheurs que l'ouverture de la pêche a été fixée au samedi 7 mars.

Les cartes sont en vente dès maintenant, chez M^{lle} SAMBAIN.

---:---:---:---

NOUVELLES DECISIONS CONCERNANT LES ARTICLES DU PETIT CORPUS

Dernièrement une lettre ouverte, signée, nous a été adressée pour être insérée dans le Petit Corpus - Normalement, suivant les décisions prises lors de la création du Journal, elle aurait dû paraître dans nos pages, mais cette lettre a été jugée comme une attaque personnelle par certains membres du bureau et a soulevé différentes réactions. En conséquence tous les membres du bureau ont été convoqués le mardi 9 février à 20h.30 et lors de cette réunion la décision suivante a été prise et adoptée par 7 voix contre 2 :

A partir du 10 février 1981, le bureau de l'Association Culture et Loisirs de l'Obiou, s'engage à ne passer aucun article considéré comme une attaque personnelle, dans le Petit Corpus.

Pour le bureau,

La présidente :

A. BOUY

FORET : UNE EXPERIENCE ORIGINALE A PELLAFOL

Une expérience originale d'exploitation forestière a eu lieu dans le secteur communal de Pellafol cet été.

En effet, entre début juin et fin novembre, une coupe de 460m³ a été exploitée en régie directe dans la parcelle K, et a été proposée récemment à la vente sous forme de bois façonné.

Cette méthode, la seule en vigueur en Alsace-Moselle depuis très longtemps, a pu être tentée dans la région, sur une initiative du Comité d'Expansion et d'aménagement de la Mathésie et de l'Office National des Forêts (à l'échelon régional et départemental, et secteur de Corps), largement appuyée sur le terrain, et grâce aux efforts conjugués des élus locaux.

Un syndicat a été constitué entre les communes de Cordéac, Corps, Pellafol, St-Didier-en-Dévoluy et St-Sébastien : le syndicat intercommunal d'exploitation, de travaux et de mise en valeur des produits forestiers de la région de Cordéac-Souloise.

Qu'est l'exploitation en régie directe :

Habituellement, les bois, une fois martelés et estimés, sont vendus sur pied, par adjudication, à la suite d'enchères descendantes; l'adjudicataire a alors à sa charge l'exploitation de la coupe acquise (c'est-à-dire : abattage, façonnage, lançage et débardage). Dans le cas de l'exploitation en régie directe et de son corollaire la vente de bois façonné, la collectivité (commune ou syndicat) emploie elle-même la main d'oeuvre affectée à un chantier d'exploitation qui, sous la tutelle de l'O.N.F., réalise les travaux décrits ci-dessus; les bois façonnés, débardés et mesurés, sont alors vendus à port de camion (c'est à dire au bord de la route forestière) par appel d'offres.

LES AVANTAGES DE CETTE FORMULE

- les volumes mis en vente sont exactement mesurés, et non plus simplement estimés; la qualité des bois est mieux connue; tous les éléments qui suppriment pour l'acheteur la marge d'incertitude liée à la vente sur pied;
- les ventes peuvent se faire par petits lots de qualité homogène, ce qui favorise l'approvisionnement direct des artisans et petites entreprises locales;
- mais surtout la collectivité, étant propriétaire et employeur, a toute facilité pour donner la préférence au recrutement de bûcherons locaux; la possibilité de tendre vers le plein emploi, et l'affectation des ouvriers à des travaux d'exploitation, voire de sylviculture (ce qui permet de les mobiliser en permanence à volonté, et donc d'assurer l'entretien et l'hygiène de la forêt), facilite le recrutement de la main d'oeuvre parmi les ruraux intéressés par un métier stable "au pays" ou par une stabilité et un salaire d'appoint (ex. paysans-bûcherons).

Qui s'est passé à PELLAFOL

Dans le secteur forestier de Corps (10 commune), les élus, le Comité d'Expansion de la Mathésie et l'O.N.F. sont partis de 3 constatations :

- 90% des bûcherons travaillent dans l'exploitation de la forêt soumise du secteur sont étrangers à la région;
- pendant qu'1m³ de bois en provenance du secteur est scié sur pied, 1,5m³ l'est en dehors (dont 0,7 hors du département);
- les invendus sont bradés au bout de quelques années (ou leur exploitation est abandonnée).

.....

Tempête à La Salette le toit de la basilique endommagé

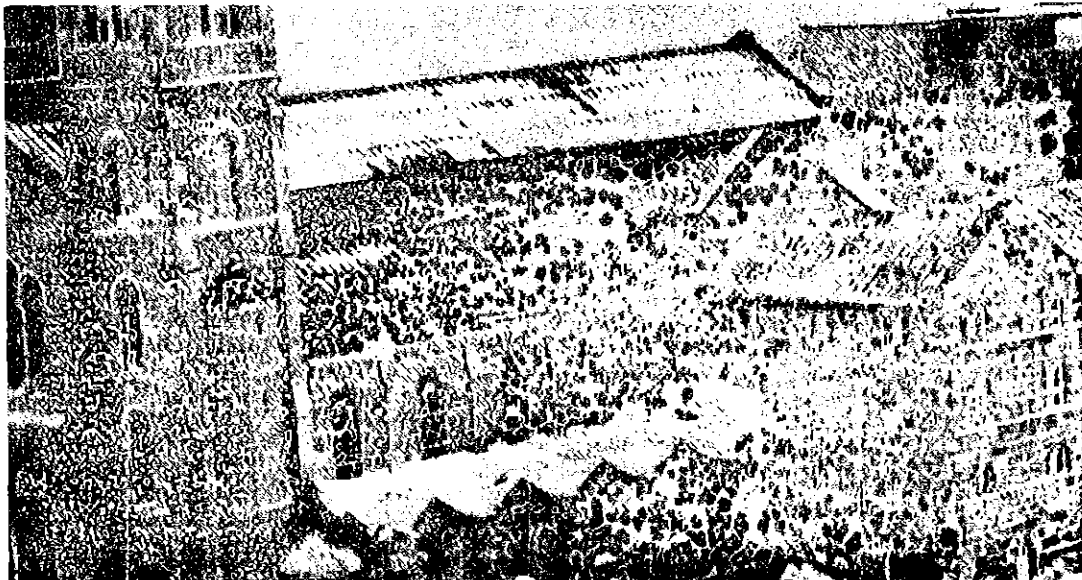

On distingue au centre de notre document la partie du toit qui a été enlevée par la tempête.

le mardi 6 janvier.

Grenoble. — Une tempête de neige d'une rare violence sévit depuis dimanche à La Salette où les pères sont bloqués car la route reliant le village de Corps au sanctuaire est coupée cinq kilomètres de ce dernier. Mardi soir, une rafale de vent plus violente encore que celles des jours précédents a arraché une partie de la toiture de la nef latérale de la basilique.

Toute la nuit, les prêtres ont tenté d'installer des bâches afin de limiter les dégats qui, s'ils n'ont pas encore été chiffrés, s'avèrent cependant importants. Le vent qui souffle parfois à plus de 100 km/h rendra très difficile le travail des religieux et du charpentier de Corps qui a entrepris de se rendre à La Salette à pied pour tenter de consolider le toit de Notre Dame.

L'avalanche des Mathieux

Le mardi 20 Janvier vers 9 h,2 avalanches ont emporté 7 maisons ou chalets au hameau des Mathieux à la Salette, dont l'habitation de Mr et Mme Paul PRA. Eux-mêmes ont été ensevelis pendant plusieurs heures sous l'avalanche avec Mr Michel CHARLES, venu leur rendre visite. Ils ont été secourus par le Dr CARDIN et les gendarmes FOUS et AGUT ainsi que par les pompiers de

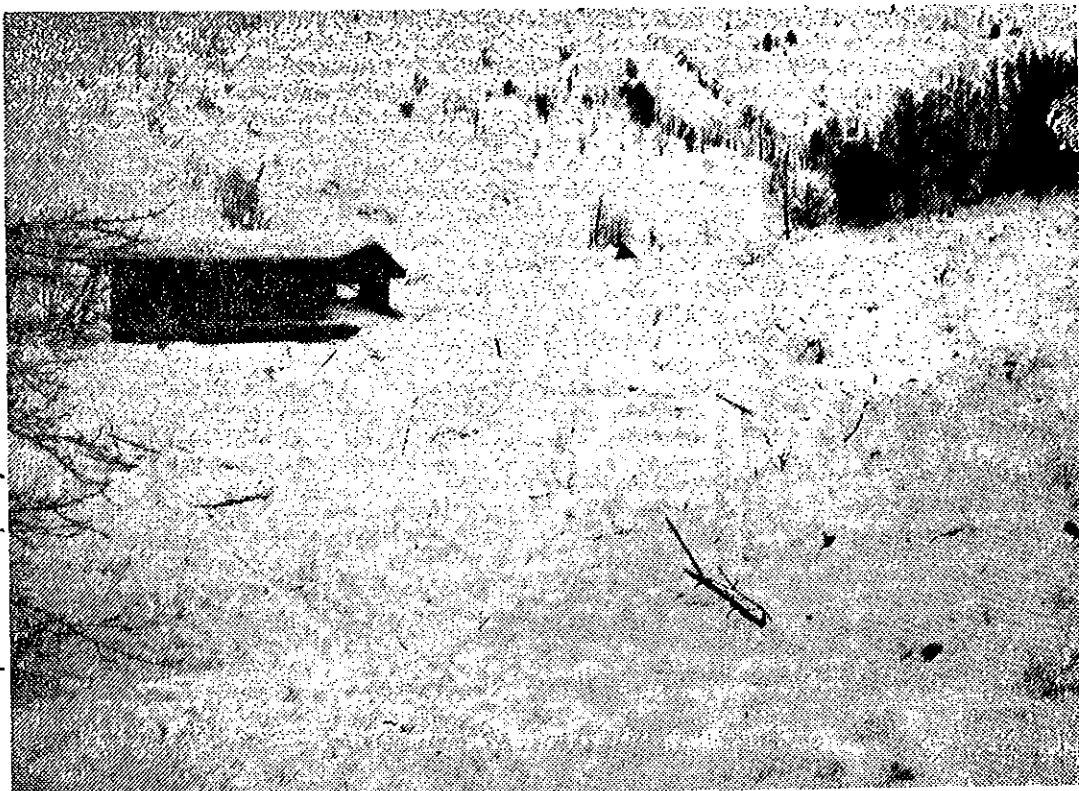

•••••
CORPS. L'habitation de Mr et Mme PRA était entièrement détruite, ils ont trouvé refuge dans leur famille à CORPS. Le bétail a dû être aussi dégagé et a été pris en charge momentanément par les agriculteurs.

-:-:-:-:-

REMERCIEMENTS

Monsieur et Madame Paul PRA des Matheux, remercient sincèrement toutes les personnes qui les ont secourus et aidés, lors des avalanches qui ont emporté leur habitation. Ils informent la population du danger que représente les voûtes recouvertes de neige, et déclarent qu'ils ne seront pas responsables en cas d'accident.

-:-:-:-:-

CARNET ROSE

Nous avons appris avec joie, la naissance de :
Alexandre, fils de Jean-Louis et Chantal VERCHERE.
Cédric, fils de Robert et Christine Aranéo (La Voûte).
Sincères félicitations aux parents et grands parents, et meilleurs voeux aux bébés.

-:-:-:-:-

NECROLOGIE

Nous avons appris avec tristesse le décès de Mme Pauline REUTRIER survenu à Eaubonne, à l'âge de 88 ans.

de Mr Emile PRA de la Salle en Beaumont, père et beau-père de Ginette et Rolland BOUVIER.

de Mr FOUR-MERLIN de Malbuisson, père et beau-père de Mr Javy LAURENT.
Nous présentons à leur famille nos sincères condoléances.

-:-:-:-:-

COLLECTE POUR LA FAMILLE PRA DES MATHIEUX

A la demande de nombreuses personnes voulant apporter leur aide à Mr et Mme Paul PRA qui ont été sinistrés lors de l'avalanche qui s'est abattue aux Mathieux, la municipalité organise une collecte en leur faveur. Tous ceux qui veulent y participer, doivent s'adresser à Mr Gilbert DELAS, pour les commerçants; Mme Madeleine ROCHAS pour le club du 3^e âge; Mme Gisèle ROUX pour l'Association Culture et Loisirs; Mme Marie-France GARRIGUES, assistante sociale et au secrétariat de mairie.

La collecte prendra fin le jeudi 19 février.

-:-:-:-:-

BAL DE LA MI CAREME

Le bal costumé de La Mi-carême, organisé par le club du 3^e âge aura lieu le samedi 28 mars, à 21h. salle de la Mairie. De nombreux prix récompenseront les costumes dans les 2 catégories : enfants et adultes. Dès maintenant, préparez votre déguisement.

-:-:-:-:-

Le Salon de Coiffure de Corps, informe son aimable clientèle de son nouveau numéro de Téléphone : 30.00.68 .

-:-:-:-:-

ORDRE DU JOUR / Questions diverses

Il a été alloué :

- 590frs des crédits du fonds scolaire aux institutrices, avec libre choix pour l'imputation de cette somme.
- 110frs au centre départemental de formation communale et sociale aux élus locaux.
- 50frs à l'association des Conseillères Municipales/
- O.N.F. le service de restauration des terrains en montagne propose des travaux de protection contre les avalanches à Boustignes, d'un montant de 200.000 frs.
- D.D.A. Glissements de terrain de la Sézia, le devis estimatif se monte à 500.000frs, avant de donner son accord, le conseil municipal se renseignera pour connaître le montant des subventions pour ces 2 opérations.
- Villages de vacances - Suivant le devis présenté l'année précédente, le conseil municipal donne son accord pour subventionner à 50 % les plantations d'aménagement du terrain entourant les bâtiments.
- I devis est présenté par Mr Guillemain (fleuriste) pour l'aménagement et l'entretien des massifs et des bacs de la commune, le conseil municipal a reporté sa décision au printemps/
- Employés municipaux - Embauche de Mr Chaix, employé définitivement pour le ramassage scolaire à Pellafol et autres transports. Vote : 7 pour - 3 abstentions.
- Monsieur Gérard PELISSIER demande une subvention pour l'exploitation d'un service ambulancier. Vote : 7 contre - 3 abstentions.
- Dédommagement E.S.CO. Une délibération est prise pour que le versement de cette somme : 42.000 frs soit effectué au compte de la commune.
- Tarif cantine - Aucun changement.
- La S.A.D.I. - demande à la commune de prendre 25 actions de 100 frs, refusé, car aucune étude entreprise par cette société n'a abouti.
- Locations communales : Appartement de Mr Elie MARY
" " Mr Léon MARY
Pas de changement
- Appartement de fonction de Mme MATHIEU, loué à Mr Fertou qui s'engage à le libérer si un enseignant le demande, loyer à fixer par une commission composée de Mr le Percepteur, Mr Pellissier, Mme Roux.
- Terrain pris à Mr Mazet pour élargir la route du Coin, un branchement d'eau gratuit est proposé en échange, Électrification pour la stabulation de Mr Mazet.
- La D.D.A présente I devis de 14.276,71 frs, avec I somme de 2.151,07 frs à la charge de la commune, accepté par le conseil municipal.
- Colonie de Ste Geneviève des Bois, dossier dans les mains du Comité d'expansion pour chercher le financement.
- Ordures ménagères : Un dossier est présenté comprenant I camion à incinération d'un montant de 400.000 frs. L'achat peut être fait par la commune ou le S.V.O.M., dans le cadre du contrat de pays. Le conseil municipal est d'accord pour que l'achat soit fait par la commune.

..... suite

- Bar de la salle des fêtes : à construire par les employés communaux. Le comité des fêtes devra étudier une nouvelle réglementation pour l'utilisation de la salle : la location de la salle et du matériel.
- Restauration de l'église - Une facture de 5.425,00 frs concernant des travaux de peinture est acceptée à l'unanimité, réfection partielle de la toiture : un devis de 250.000 frs est proposé. Pour la réparation de la cure le devis atteint 50.000 frs, le conseil municipal demande d'autres devis pour comparer et choisir, mais accepte à l'unanimité la prise en charge de ces travaux.
- Système d'alarme pour la gendarmerie : Une dépense de 20 -100 frs est prévue, le C.Municipal accepte le financement de cette opération.
- Fontaine du Coin : D'après le relevé cadastral, la fontaine se trouve sur le terrain de Mrs Pastemadjan, pour régulariser la situation, ils font don de ce terrain accédant à la fontaine et demande la réactualisation du cadastre.
- Stationnement des cars - Mr le maire prend un arrêté interdisant le stationnement des cars sur les Fossés.
- Kuklos - Le club de montagne demande une salle pour entreposer son matériel, la salle du 1er étage de l'Office du Tourisme lui est offerte.
- L'accompagnateur en montagne souhaite être logé, la chambre prévue pour le remplaçant des institutrices pourra être utilisée à cet effet pendant les mois de juillet et août.
- Repas des anciens - Le voyage offert par la municipalité chaque année n'a pas eu lieu en 1980, en conséquence un repas remplacera cette année le goûter traditionnel, il est fixé au 31 janvier 1981.
- Ecole maternelle - Les travaux en cours portant préjudice à l'habitation de Mme Feutrier, celle-ci et ses héritiers ont entamé une procédure contre la commune qui a demandé à M^o Balestas de la défendre. Une enquête est en cours et un expert doit venir sur place pour étudier la question, car malgré des propositions, faites aux intéressés pour un règlement à l'amiable, aucun accord n'est intervenu.

Monsieur le maire donne lecture d'une lettre d'un polonais, dont la famille a résidé à Corps et qui aimerait recevoir des photos de notre village (voir la lettre dans ce n° du petit Corpatus). Mr la Maire propose un envoi groupé et invite tous ceux qui possèdent de jolies photos, à les grouper au secrétariat de Mairie.

L'ordre du jour étant épuisé, on passe aux questions diverses, Mr le maire autorise chaque intervenant à s'expliquer et essaie de résoudre les problèmes. A 23 h. la séance est levée.

--:--:--:--:--:--:--:--:--:--

ANNONCE

Je cherche une dame pour garder, à domicile, 3 jours par semaine, l'enfant de 14 mois.

S'adresser à Michèle BERGE - Les CHENETS - Tél 30.01.61

--:--:--:--:--:--:--:--:--:--

COMME LE TEMPS PASSE VITE

Voyage en Alsace, suite du petit Corpatus n° 47 :

Après avoir digéré une excellente choucröte au cours de notre soirée à l'Aubette, nous regagnons l'hôtel où plusieurs groupes d'allemands se sont attardés dans des salles mises à leur disposition au 1^o étage.

Tout le monde sait que de l'autre côté du Rhin, il n'y a pas de fête sans bière et sans chanson.

Avec mon amie nous passons sur "la pointe des pieds" pour ne pas nous faire remarquer. Par la porte entr'ouverte nous voyons des visages rougis par la chaleur et la bonne bière! Les chopes vides sont nombreuses. Ce soir il y a du vent dans les voiles!...

Notre hôtel est un vrai labyrinthe, aussi avons-nous quelques difficultés à retrouver notre chambre, au fond du couloir.

Le changement de lit est un inconvénient majeur pour bien se détendre et se reposer.

C'est avec un peu de peine que nous commençons très tôt ce 3ème jour en Alsace en bouclant de nouveau les valises. Rassemblées dans le hall de l'hôtel avant le petit déjeuner elles rencontrent de nombreuses soeurs étrangères. Et voilà comment, l'une d'elles s'attarde dans la chambre de sa propriétaire au lieu de rejoindre ses compagnes dans le coffre du car. Evénement qui va procurer quelques émotions au sein du groupe à l'arrivée le soir à Colmar.

Donc aujourd'hui dimanche 13 octobre nous avons un programme chargé, après le petit déjeuner départ pour Molsheim, St. Die et Gérardmer. Déjeuner à Gérardmer.

L'après-midi, continuation par le col de la Schmitt et Colmar. Arrivée à Colmar, installation à l'hôtel Majestic et logement.

- "Nous quittons Strasbourg pour revenir par la route des crêtes".

Le ciel est couvert à l'horizon. La pluie nous accompagne jusqu'à Molsheim, charmante petite ville ancienne, située dans la vallée de la Bruche, au pied des coteaux dont les vignes produisent le Riesling. Elle a pour curiosités le Metzger, édifice de style renaissance, une belle église appartenant à l'Académie des Jésuites, une très belle porte ancienne dite "Porte de ville" et une maison ancienne à tourelle en bois et fenêtres ouvragées.

Comme il ne fait pas beau nous préférons prendre la route d'Obernai et nous attarder dans cette jolie ville. Après avoir pris une bière chaude nous découvrons la ville à pied, en achetant souvenirs et cartes postales.

Obernai blottie au pied du Mont Ste-Odile est une cité pleine de couleur locale, aux rues tortueuses, hérissées de pignons aigus, lieu privilégié de séjour ou vacances.

D'origine franque, Obernai est au 7^o siècle, la résidence farouche du duc d'Alsace: Adalric propriétaire du château de Hohenbourg où naquit Sainte Odile d'Alsace.

Enfant aveugle, débile, elle devient très vite la souffre douleur de son père qui désirait un fils.

.....

..... suite

Pour la soustraire à une mort certaine, sa nourrice l'emporte, l'élève secrètement, puis la fait baptiser.

Odile recouvre la vue et devient une belle jeune fille. Sa mère et son frère révèlent au duc son existence. Le père furieux tue son fils et veut marier Odile.

Odile n'aspire qu'au ciel, résiste, s'enfuit. Le père se lance à sa poursuite. Odile est sauvée par miracle. Elle hérite du château où elle est née et y installe son couvent.

Brûlé, reconstruit en 1853, l'évêque de Strasbourg le rachète, il devient un couvent qui accueille pèlerins et touristes.

Sur la place du marché, une fontaine porte la statue de Ste Odile.

Ici, tout est harmonie, depuis les teintes fondues des façades aux maisons, aux balcons, fenêtres admirablement fleuris de géraniums, jusqu'aux rues où l'on a tant plaisir à se promener.

Derrière l'hôtel de ville des 15 et 16^e siècles avec une façade munie d'un oriel, et d'un beau balcon sculpté, nous voyons la pittoresque ruelle aux juifs avec ses habitations à galerie de bois.

L'ancienne halle aux blés avec son toit pointu, porte un nid de cigognes. Un nid de cigognes !... en Alsace ! qui croirait qu'ils sont de plus en plus rares à notre époque. C'est le 3^eme seulement que je vois au cours de mon voyage, et parmi eux (un artificiel). Le nombre de ces oiseaux considérés par les alsaciens comme des oiseaux porte bonheur et qui occupent une place traditionnelle dans la vie locale d'Alsace n'a pas cessé de décroître depuis le début du siècle et surtout depuis 1961.

Cette année nous dit-on elles sont parties très tôt vers d'autres rivages, Afrique, Egypte... en raison des mauvaises conditions atmosphériques, prélude à un hiver froid et rigoureux. Nous en savons quelque chose; neige, froid, glace régnant en maître sur notre village et deviennent envahissants. Chassées dans les pays où elles émigrent, les alsaciens qui ne les voient pas revenir au printemps redoutent la disparition de ces oiseaux familiers que nous avons appris à connaître par nos lectures et images. Souvenons-nous de l'Ami Fritz que nous lisions dans nos écoles.

Cette lecture aboutissait presque toujours à une leçon de vocabulaire se rapportant aux noms des animaux, à ceux de leurs petits, à leurs cris. Il y avait de ces trouvailles qui provoquaient l' hilarité de la classe, mais aussi la punition de les copier plusieurs fois pour ne plus les oublier et en connaître l'orthographe exacte.

Pour remédier à la régression de ces oiseaux dont le retour en Alsace s'effectue en mars et qui est toujours une source de joie, de fête et de bonheur, les cigognes sont élevées dans des enclos appropriés. Puis elles forment des couples mixtes (sujet sauvage, sujet d'enclos) afin que les petits?... cigognaux conservent leur instinct migrateur.

Les maisons anciennes abondent à Obernai, tout autour de la place de l'Etoile.

Nous nous penchons sur la margelle du puits aux Six-Seaux, aux trois rouelles, dont chacune supporte deux seaux et j'apprends ici, que puits en Alsacien se dit : Whir et maison : Heim/.

.....

L'église ouverte, parce qu'à ces moments, nous permet d'écouter l'office célébré en alsacien, puis d'en faire la visite. Elle est très belle!

Lorsque nous quittons Obernai c'est pour pénétrer au coeur des Vosges par la route des Crêtes, massif fait de roches cristallines et de roches gréseuses. Ici, pas de pics aigus, pas de dents, mais des montagnes aux sommets arrondis, disposées en vagues.

Nous sommes loin de notre Obiou et de notre Faraud. La végétation est inversée, pâturages en bas, tandis que la forêt recouvre les sommets. Quelle forêt! sapins, épicéas, hêtres, pins forment le fond de la majestueuse forêt vosgienne où toutes ces essences créent de belles harmonies qui éclatent sous un rayon de soleil filtrant à travers les gouttes de pluie.

La maladie dont sont atteints les conifères de notre région ne paraît pas avoir fait encore des ravages.

Nous aimerions bien faire halte pour cueillir myrtilles et framboises dans cette forêt qui fait vivre l'homme dans son cadre naturel : Hôtels, maisons, usines, villas, fermes sont éparses dans la nature.

Et c'est ainsi que nous découvrons Gérardmer que l'on prononce Gérarmé, son lac de 2,200 km de long d'origine glaciaire, où se mirent les montagnes couvertes de sapins, la ville dans un site magnifique incendiée en 1944, peu avant la libération, la cité a été reconstruite. Station estivale, hivernale, son office du tourisme est le plus ancien de France.

C'est dans cette région que sont tissés la belle lingerie, le beau linge de maison, pour dames et demoiselles éprises encore "d'un beau trousseau".

En savourant un excellent déjeuner nous espérons que le brouillard va se dissiper pour pouvoir admirer le paysage.

L'après-midi nous faisons le tour du lac qui joint l'utile à l'agréable transformé en réservoir d'eau.

Le ciel s'assombrit. La pluie nous accompagne et nous le regrettons tous. C'est alors que le chauffeur arrête son car au bord de la route et nous invite à pénétrer à la Moineaudière. Cette visite n'est pas prévue dans l'itinéraire. Seule Mme Joanny connaît les lieux. Suivez-moi nous dit-elle "vous serez surpris et contents".

Située à 820m d'altitude au milieu des "fiés" épicéas. La Moineaudière pour un moment sera aussi notre refuge car la pluie qui tombe est glaciale.

Créée par l'abbé Pierre BLAISE en 1951, c'est un centre d'orphelins et de cas sociaux.

Petite merveille, je comprends pourquoi 60 à 80.000 écoliers s'y rendent chaque année et qu'elle reçoit 70.000 visiteurs.

La Moineaudière possède des serres avec toutes les variétés de plantes grasses. Une collection de pierres et minéraux qui, à la lumière noire devient "une merveilleuse palette de peintre aux teintes multiples".

Sa collection de papillons "par l'étrangeté des formes et la splendeur des coloris nous remplit d'étonnement et d'admiration.

Celle des coquillages n'est pas complète mais elle en comprend quand même 100.000, dont l'étoile de mer à 25 bras appelée "crachat d'amiral".

Pour les fossiles, malheureusement beaucoup sont encore dans des caisses faute de place.

.....

..... suite

Les plus beaux masques et fétiches décoient les murs. Beaucoup d'enfants voudraient pouvoir s'en parer au moins une fois dans leur vie.

Lorsque je regarde ma petite plante grasse rapportée de là-bas, que je voudrais voir grandir très vite, et qui a plutôt l'air de végéter dans son pot, je pense à ce que l'abbé Pierre BLAISE a écrit avant de mourir :

- " La nature n'est pas comme l'homme elle a le temps pour elle, ce qui lui permet de réaliser de véritables chefs-d'oeuvre, alors que l'homme n'a pas le temps matériel de le faire".

Je vous rapporte aussi la conclusion de son livre écrit sur la Moineaudière car elle mérite d'être écoutée et qu'on y réfléchisse.

- " Quand il sera arrivé au terme de son voyage au "Pa radis des cailloux", le visiteur sortira en se disant que viennent de se montrer à lui de véritables merveilles de la nature et que cette beauté toute périssable n'est que le reflet de la Beauté Suprême. Cette révélation de toute la splendeur répandue à profusion dans le monde, l'incitera à plus de respect de cette oeuvre de Dieu, à plus d'humilité car elle le situera mieux à sa vraie place. Elle lui permettra enfin de savourer ces joies exaltantes de la découverte que tant d'hommes ne connaissent pas".

Quel dommage Mme Joanny si nous étions passés à côté de la Moineaudière.... sans y pénétrer!

En remontant dans le car, nous empruntons la route des crêtes, route stratégique créée pendant la guerre de 1914-18 par le haut commandement français pour assurer sur le front des Vosges les communications Nord-Sud entre les différentes vallées.

Tracée en forêt sur 50% de son parcours, cette route magnifique permet d'admirer les paysages les plus caractéristiques de la chaîne de Vosges : ses cols, ses ballons, ses lacs et "chaumes" où paissent les troupeaux durant l'été.

Le col de la Schlucht bien connu des coureurs du tour de France se franchit au milieu de sapins.

Quant au point culminant des Vosges, le Hohneck il est dans le brouillard.

Pour rentrer ce soir à Colmar, nous passons à Munster. Ce nom qui ne nous est pas inconnu, nous met en appétit si nous pensons aux bonnes recettes : "il n'y a pas de bon repas sans fromage" et que la publicité est faite par deux petits alsaciens en costume régional.

Munster qui signifie "monastère" a été créé par des moines irlandais venus achever l'évangélisation de l'Alsace au 7^e siècle.

Ils fondent une abbaye, une industrie fromagère et une des premières usines de textiles.

Centre de cure, sur la place du marché, nous découvrons et visitons l'église protestante en grès rouge vosgien, au grain très fin admirable pierre de construction dont sont faits châteaux, églises, cathédrales si nombreux en Alsace et dans les Vosges.

Au sud de la place nous admirons l'aile subsistante de l'ancien palais abbatial, tandis qu'au nord se trouve l'hôtel de ville du 16^e siècle très restauré.

Un peu fatigués, nous retrouvons Colmar, l'hôtel Majestic, notre chambre avec plaisir.

.....

..... suite

C'est aussi le moment de récupérer nos valises. L'une d'entre elles manque à l'appel. Dans le groupe c'est la panique. Le téléphone sonne et sonnera tard dans la soirée. Pendant que j'écris mes cartes postales, le chauffeur, la mine réjouie apprend à sa "propriétaire" quelle "la" tout simplement oubliée dans sa chambre. Il ira la récupérer demain à Strasbourg puisque nous devons nous rendre au parlement européen.

Ce soir ma cousine va avoir l'honneur de faire des "rêves roses" en dorma,t avec la veste du pyjama d'un de ces messieurs.

Célibataire endurcie, nous ne manquerons pas de lui demander ses impressions, puisque les voyages forment la jeunesse et que l'imprévu ne manque pas de charme.

à suivre...

J. ARBOUET

Lettre adressée à Madame la Présidente du club du 3^o âge
"Joyeuse Rencontre" de Corps.

Madame,

J'ai bien apprécié dans le N° 45 du "Petit Corpatus" la suggestion de madame Boissard-Blanc concernant la tradition culinaire de notre région.

Les recettes données telles que : omelette antillaise, couronne russe, tourte d'Argenteuil sont sans aucun doute bien savoureuses pour les amateurs d'exotisme, mais les bons plats du pays que préparaient nos anciens l'étaient tout autant si ce n'est plus.

Quel régal le jour de la cuisson du pain au four communal de déguster les pognes "d'estripa, de taillons, de choux, de pruneaux, de pâte etc..." ce jour-là, pas de nappe ni de couverts, une "pièce" de pogne et même plusieurs où l'on mordait à belles dents selon son appétit, beaucoup de travail pour la cuisinière que l'on oubliait de remercier!

Il y avait aussi les bonnes "riolles fricassas", celles au plat, les oreilles "d'azes" et j'en passe...

Bon courage à ces dames bénévoles qui voudront bien donner des cours de cuisine ancienne, aux jeunes qui désirent devenir de fins cordons bleus pour la joie des gourmets.

Ce sont des recettes d'une époque révolue objecterez-vous, mais un pays qui perd sa culture, ses traditions, son art, perd aussi un peu de son âme!

On ne danse non plus pas le rigaudon d'autrefois en chantant "le coucou fait son nid sur l'arbre" etc... etc... pourtant les groupes folkloriques ont beaucoup de succès et cela plaira it sûrement aux touristes, le costumes dauphinois est très seyant et riche en couleurs.

Amicalement.

M. CHEYDAN

Le repas des anciens

Il s'est déroulé dernièrement au restaurant du Tilleul où Claude s'était surpassé pour satisfaire, tous les plus de 60 ans qui avaient répondu à l'invitation des municipalités de la Salette et Corps.

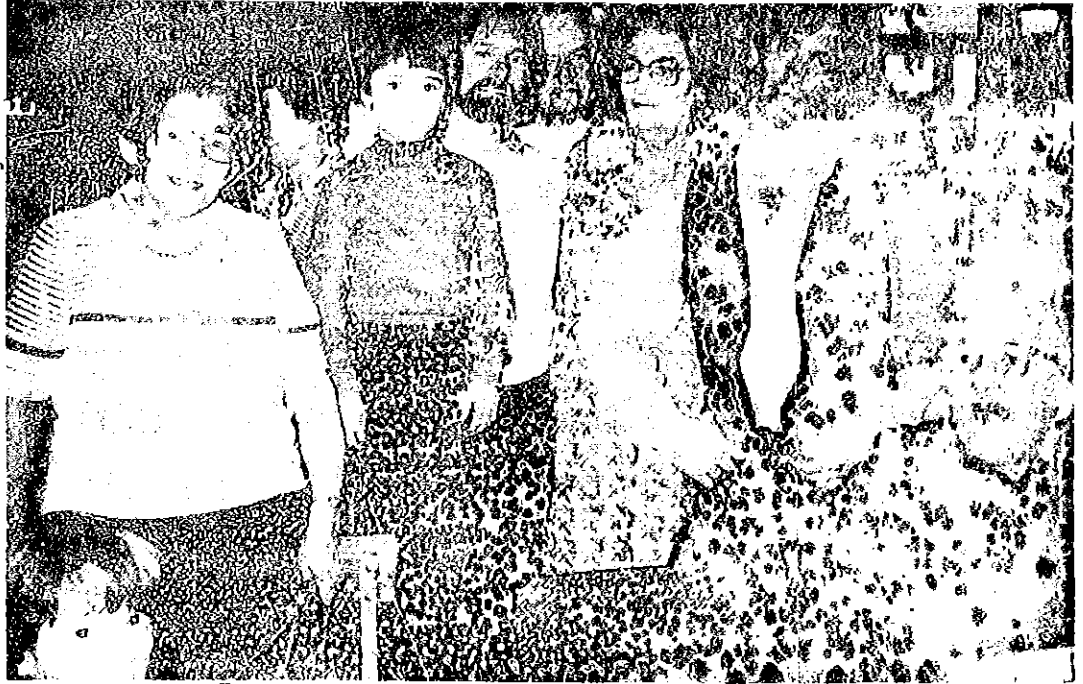

Pour animer ce repas, le Dr CARDIN avait demandé le concours de Yves et Gilles chanteurs bretons qui se produisaient à Super-Dévoluy.

avec beaucoup de talent, ils ont entonné chansons anciennes, folkloriques et de leur composition, reprises en chœur par l'assistance. L'après midi se terminait par des chants et des danses dans une joyeuse ambiance.

MM ANDRIEUX, maire de la Salette, le Dr CARDIN maire de Corps, les adjoints et quelques conseillers municipaux ont participé à cette fête de l'amitié, clôturée par une collecte qui a produit la somme de 630 frs au profit de Mr et Mme Paul PRA des Mathieux victimes des avalanches

Yves et Gilles, les chanteurs bretons, bien entourés.

Le repas de Sainte Agathe

Les dames et demoiselles de Corps et des environs se sont retrouvées fort nombreuses le jour de la Sainte Agathe pour fêter leur patronne et respecter la tradition. Un excellent repas leur était servi chez Antoine, au restaurant des Voyageurs et durant toute la soirée chansons et histoires drôles se succédaient. Lucette était là pour assurer l'ambiance musicale et faire régner la gaieté et la bonne humeur jusqu'à une heure assez avancée de la nuit. Mais une fois n'est pas coutume et elles se sont quittées en se donnant rendez-vous pour l'année prochaine.



Ces dames à l'heure du déguisement.

-VOTRE BRIGADE DE GENDARMERIE-

Par le M.d.L/Chef MAZEAS, Gérald, Commandant
la Brigade

En cette période hivernale, malgré les compétences montagnardes que les habitants locaux et touristes possèdent, je crois qu'il est bon de rappeler quelques conseils de sécurité et ce, dans le but de limiter au maximum les risques d'accidents.

SUIVEZ LES CONSEILS
des GUIDES
DE HAUTE MONTAGNE
des MONTEURS DE SKI
de la
GENDARMERIE
NATIONALE



POUR VOTRE SÉCURITÉ

ADRESSEZ-VOUS...

AUX UNITÉS DE LA GENDARMERIE NATIONALE

ESCALADE DE ROCHER

DES RÈGLES QU'IL FAUT APPLIQUER :

- 1 Soyez en bonne condition physique et préparez-vous sur le plan technique.
- 2 Prenez un équipement complet et adapté.
- 3 Renseignez-vous sur les conditions météorologiques: sachez renoncer à une course ou faire demi-tour à temps.
- 4 Choisissez des courses de votre niveau.
- 5 Étudiez bien votre itinéraire et calculez largement votre horaire.
- 6 Informez toujours quelqu'un de votre itinéraire et de la durée probable de votre course.

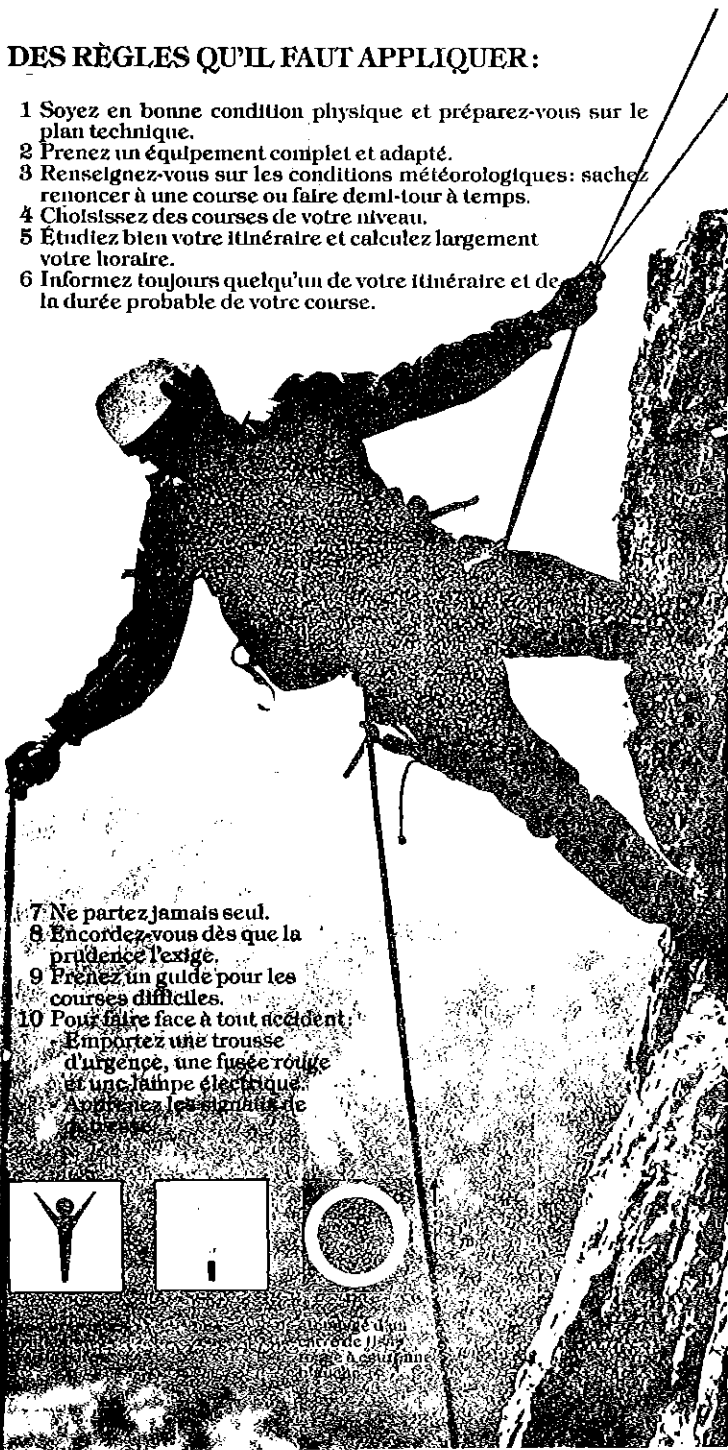

- 7 Ne partez jamais seul.
- 8 Encordez-vous dès que la prudence l'exige.
- 9 Prenez un guide pour les courses difficiles.
- 10 Pour faire face à tout accident: Emportez une trousse d'urgence, une fusée rouge et une lampe électrique. Apprenez les signaux de détresse.

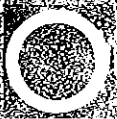

Signaux de détresse
à utiliser en cas d'accident

EN TÊTE DE CORDÉE

- Testez vos prises.
- Ne passez jamais en force.
- Placez correctement des assurances intermédiaires (sangles sur becquets, bicoins)
- Prolongez d'une sangle les bicoins à câble pour éviter de les déloger. (sch. 1)

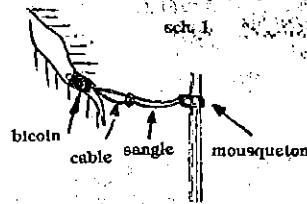

AU RETOUR

- Testez les pitons en place.
- Séparez toujours votre point d'auto-assurance au moment d'assurer de votre équipier. (sch. 2)
- Utilisez les nœuds de blocage pour vous-même: cabestan (sch. 3) pour votre équipier; demi-cabestan (sch. 4)

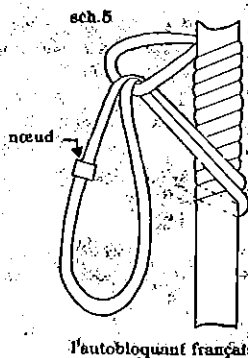
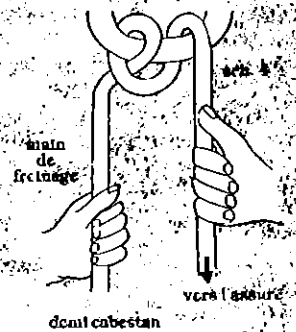
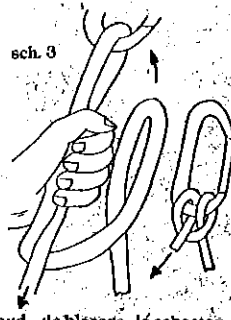

DESCENTE EN RAPPEL :

- Vérifiez l'amarage (bloc, becquet, sangle).
- Séparez votre point d'auto-assurance.
- Placez sur votre corde un nœud auto-bloquant. (sch. 5)
- Ne détachez votre auto-assurance qu'au dernier moment.
- Assurez la fin de votre rappel.

- **PRENEZ UN MATÉRIEL ET UN ÉQUIPEMENT ADAPTÉS** (vêtements chauds imperméables et nourriture)
- **RENSEIGNEZ-VOUS SUR:**
 - les conditions météorologiques
 - la structure du manteau neigeux.
- **APRÈS UNE FORTE CHUTE DE NEIGE**, attendez au moins 48 heures avant d'entreprendre une sortie.
- **MUNISSEZ-VOUS D'APPAREILS DE RECHERCHE DE VICTIMES D'AVALANCHE** (Ballons, "Bip-Bip", Pelles et sondes).
- **LA PLUPART DES CHUTES MORTELLES EN CREVASSE RÉSULTENT D'IMPRUDENCES, ENCORDEZ-VOUS:**
 - sur glacier enneigé
 - lorsque la visibilité est mauvaise
 - pour franchir des ponts de neige.

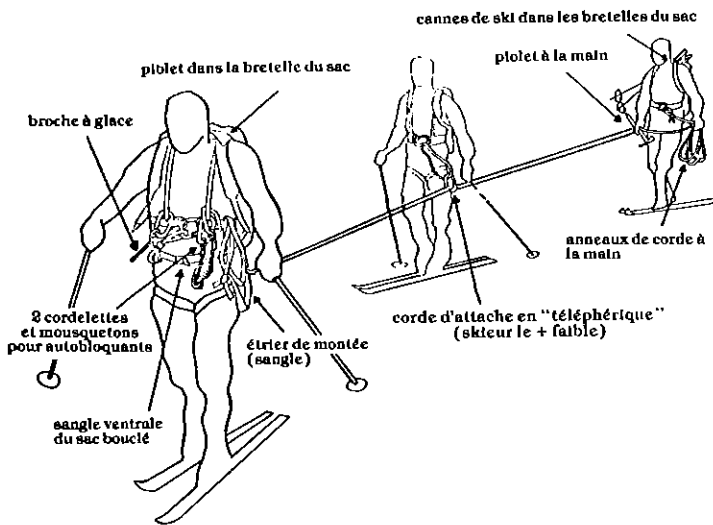

DES CONSEILS QU'IL FAUT SUIVRE:

- **SUR LES PISTES**
 Priorité au skieur aval.
 Restez maître de votre vitesse.
 Ne stationnez pas au milieu d'un passage étroit.
- **HORS PISTE**
 Attention aux risques d'avalanche:
 - après une importante chute de neige;
 - en cas de redoux.
 Même fléchées, les pistes ne sont pas surveillées.
- **DANS LA TOURMENTE**
 Ne cédez pas à la panique.
 Restez en groupe.
 Creusez un trou dans la neige pour vous abriter.
 Attendez le retour de meilleures conditions.



● EN CAS D'AVALANCHE

- Vous êtes victime:
 Tentez une fuite latérale.
 Essayez de vous maintenir en surface en protégeant vos voies respiratoires (mouvements de natation).
 Lorsque l'avalanche s'arrête, débattrez-vous violemment pour créer une poche d'air avant que la neige ne durcisse.

- Vous êtes témoin.
 Suivez la victime des yeux.
 Marquez l'emplacement où elle a disparu.
 Cherchez les indices en surface.
 Sondez la neige avec vos bâtons et
DONNEZ L'ALERTE.



Danger d'avalanche généralisé



Danger d'avalanche localisé

RANDONNÉE PÉDESTRE MOYENNE MONTAGNE

- **AVANT LE DÉPART, ÉTUDIEZ BIEN VOTRE ITINÉRAIRE**
- **EMPORTEZ DES VÊTEMENTS CHAUDS**
- **PORTEZ DES CHAUSSURES DE MARCHÉ**
- **SOYEZ PRUDENT DANS LES ZONES ENNEIGÉES**



Le droit qu'à tout citoyen d'être associé à la conduite des affaires publiques est bafoué lorsqu'au moyen de manœuvres obliques, une partie du conseil municipal se voit refuser l'information nécessaire à l'exercice de son mandat.

Elus au conseil municipal, nous représentons une partie de la population. Or il nous est absolument impossible d'assumer notre mandat pour diverses raisons :

- Le nombre des réunions du conseil municipal est réduit au minimum;
- Les projets sont élaborés dans le plus grand secret, la plupart des décisions prises en comité restreint au dedans du conseil municipal, le pouvoir de délibération de ce dernier étant purement et simplement supprimé.

Nous sommes informés des entreprises de la municipalité par la rumeur publique et mis devant le fait accompli.

Exemple : Fonctionnement de la station de Boustiques,
Plan de la maternelle,
Embauche d'employé communal,
Achat de matériel,
Procédure en justice,
Affectation de locaux communaux etc...

En conséquence nous démissionnons collectivement de nos fonctions de conseiller municipal.

Signé : Bouvier, Christol, Davin, Mei.

Grenoble, le 15 Janvier 1981

Monsieur le Maire

38970 CORPS

Réf.: RR/PG/12-81

Monsieur le Maire,

Nous avons bien reçu le versement de 626,95 Francs représentant le montant de la collecte effectuée pour notre quête nationale le dimanche 26 Octobre, dans votre Commune, au profit de la lutte contre le cancer.

Je tiens à vous remercier très vivement de votre collaboration et de celle des personnes qui vous ont aidé. En vous demandant de leur transmettre l'expression de notre gratitude, je vous prie d'agréer, Monsieur le Maire, l'assurance de ma considération distinguée.

Le Président

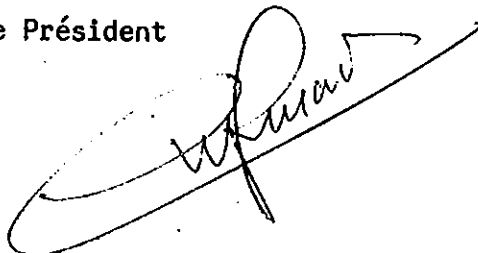

Pr. Renaud. RINALDI

LE SOUS-PRÉFET
DE L'ARRONDISSEMENT
DE GRENOBLE

Grenoble, le 7 janvier 1981

Monsieur le Maire-Adjoint,

Avec beaucoup de plaisir, j'apprends que, sur ma proposition, M. le Préfet, par arrêté du 26 décembre 1980, vous a décerné la Médaille d'Honneur Départementale et Communale d'Argent , dans le cadre de la promotion du 1er janvier 1981.

En cette circonstance agréable, je suis heureux de vous exprimer mes vives félicitations pour cette belle distinction que vous avez bien méritée et venant reconnaître et récompenser officiellement les services de qualité que vous rendez à la Collectivité depuis de nombreuses années.

Veillez croire, Monsieur le Maire Adjoint, à l'assurance de mes sentiments les meilleurs.

René ROUSSEAU

Monsieur Eugène PELLISSIER
Adjoint au Maire de CORPS

LEGALISATION PAR LE MAIRE DE CERTAINS DOCUMENTS

Dans une réponse publiée au J.O. devant l'Assemblée Nationale, le 4 août 1980, J.M.. D'oct. 1980, 527) le Ministre de l'Intérieur a répondu "Aux termes d'une jurisprudence constante, lorsque les maires légalisent les signatures, ils agissent au nom de l'Etat (et non en qualité de représentant de la commune); c'est au nom de l'Etat qu'ils exercent alors une attribution générale. Dès lors, en cas de Faute commise par le maire à l'occasion d'une "légalisation" ou d'un "refus", seule la responsabilité de l'Etat (et non celle de la commune) serait engagée (Arrêt 24 juillet 1933, rec.p.863; Arrêt Conseil d'Etat 24 déc.1933; 1937 jurisp. mun. 1933, III p. 138); ce n'est que dans l'hypothèse où la faute constituerait une "faute détachable de ses fonctions" que la RESPONSABILITE CIVILE DU MAIRE serait susceptible d'être engagée.

2°/ LA LEGALISATION d'une signature par le Maire a pour but l'attestation par l'autorité publique de la vérité, de l'autorité et de l'authenticité de cette signature; c'est à dire que la signature a été apposée par la personne même ayant légalement qualité pour user du OM. elle comporte donc la DOUBLE certification de la SIGNATURE et de la PERSONNE qui l'a apposée. Il s'agit d'un acte administratif et, en l'absence de disposition législative prévoyant que la légalisation fait "foi jusqu'à inscription de faux" il y a lieu que cette légalisation doit être réputée exacte" jusqu'à ce que la preuve contraire en soit rapportée (en ce sens; Arrêt du Conseil d'Etat du 1er avril 1955, rec.p.195, Delarue).

3°/ Il convient en fin de préciser que la légalisation de signature à fortiori authentification de ce qui peut être contenu dans le corps de l'acte au bas duquel est apposée la signature légalisée le Maire n'est même pas supposé en avoir pris connaissance, il lui suffit de s'assurer que la Signature qu'il est appelé à "certifier" est VERITABLE et non supposée.

En fait, le Maire ne connaît du "fond de l'acte" que pour apprécier s'il est compétent pour légaliser la signature qui t est apposée et, éventuellement s'assurer que le document ne contient pas de "disposition contraire à l'ordre public" (Réponse Min.In. JO débats ass. Nle 4 août 1980).

D. Perrot

CAMPING MUNICIPAL - Agent chargé du gardiennage et de la régie"

Il entre dans les attributions des communes d'AMENAGER et de mettre à la disposition des campeurs, des ALPES DE STATIONNEMENT et d'HEBERGEMENT, créés dans l'intérêt général, de tels services n'ont de caractère "industriel et commercial que dans le cas où les modalités particulières de leur CREATION ou de leur GESTION impliquent que la commune a voulu leur donner ce caractère, en l'espèce, l'agent exerçant à la fois les fonctions de "gardien" et de "régisseur de recette du camping municipal" participe ainsi au fonctionnement d'un service public administratif de la Commune.

La "juridiction administrative (tribunaux administratif et Conseil d'Etat) est donc compétente pour connaître des difficultés à ce sujet. Tribunal des CONFLITS 14 janvier 1980, M. le Com. c/Commune St philibe J.M. sept. 1980, 501).

D. FERROT

ACTIVITES DES POMPIERS

Manoeuvres chez les pompiers

La dernière manoeuvre consistait en une démonstration par une entreprise spécialisée de Voiron, de matériel de démonstration, dont voudrait être dotée, la compagnie de sapeurs-pompiers. Démonstration très convaincante et suivie avec beaucoup d'intérêt par les pompiers.

-:-:-:-:-

BANQUET DE LA SAINTE BARBE

Les pompiers de Corps ont dignement fêté Sainte-Barbe, leur patronne, autour d'une grande table au restaurant du Tilleul avec un excellent repas préparé par Claude JOURDAN, un des leurs.

Ils étaient presque au complet autour de leur lieutenant Roger RIVIERE, pour célébrer cette fête présidée par le Dr CARDIN, maire, le Père DELAPLAGNE, Mr E. PELLISSIER 1er adjoint, M. BOULANGER, percepteur, les gendarmes de la brigade de Corps, le lieutenant Noël EYMARD-DAUPHIN, de la Mure et plusieurs de ses hommes et des membres de la compagnie de sapeurs-pompiers de Mens. Chansons et accordéons ont égayé cette journée passée dans la joie et l'amitié.

Le banquet de la Sainte-Barbe



L'ARBRE DE NOEL DES SAPEURS -POMPIERS

Le dimanche 11 janvier, comme chaque début d'année, c'était la fête pour les enfants des sapeurs- et une occasion de rencontre pour nos valeureux pompiers et leurs épouses.

Le père Noël est venu faire sa distribution de jouets au cours de cette réunion amicale qui avait lieu salle de la mairie et les enfants étaient ravis de cette visite.

Le partage de la pogne des rois permit de couronner de nombreuses têtes et d'arroser les rois et reines d'un jour.

C'est donc une nouvelle année qui commence dans la joie, pour nos dévoués sapeurs-pompiers et leurs familles.

-:-:-:-:-

OPERATION "ARTISANAT SUD ISERE"

Nos villages se dépeuplent, les jeunes ne trouvant pas d'emplois sur place doivent s'exiler en ville, ceux qui restent au pays éprouvent de nombreuses difficultés...

...ET POURTANT - il existe des personnes désireuses de revenir "vivre et travailler au pays"
- Il existe des débouchés commerciaux que peuvent satisfaire de petites entreprises implantées en montagne
- il existe des locaux et logements innocupés.

Pour tenter de résoudre ce problème une action est entreprise en MATHESYNE, OISANS et TRIEVES, à l'initiative des Comités d'Expansion de la Chambre des Métiers de GRENOBLE ; et du Centre des Jeunes Artisans de l'Isère.

Cette opération qui reçoit l'appui financier du Conseil Général de l'Isère et du FIDAR", s'étalera sur 3 ans et a pour objectif de renforcer le potentiel des entreprises existantes et de provoquer l'implantation de nouvelles activités. Elle comprendra, outre la mise en place d'une structure commerciale et d'une aide technique à la gestion, un ensemble d'actions concrètes visant à favoriser l'installation de nouvelles entreprises.

Par celles-ci, au programme de recrutement sera mis en place à la suite d'une campagne d'information menée au niveau régional et visant en priorité les personnes originaires des trois pays!

L'installation de ces nouvelles entreprises sera facilité par :

- un cycle de formation "pré-installation" (gestion, comptabilité, commercialisation, etc...)
- une aide à l'orientation commerciale et à la recherche de débouchés (appui d'un technicien commercial)
- une aide à la réalisation des dossiers administratifs (primes, prêts,)
- une orientation vers les locaux et les logements disponibles.

Pour la réalisation de ce programme un technicien-commercial et un moniteur de gestion ont été recrutés, mais il ne sera réalisé un travail véritablement efficace que dans la mesure où sera acquise la collaboration de tous les habitants, et particulièrement celle des artisans en place, des élus locaux et de toutes les personnes qui se sentent concernées par l'avenir du pays.



Si vous connaissez des parents, des amis qui désirent revenir vivre au pays, si vous avez des locaux disponibles à louer ou à vendre, si vous avez des idées sur de nouvelles techniques à promouvoir : contactez ou faites connaître :

DOMINIQUE BENOIST
OPERATION ARTISANAT SUD ISERE
Centre des Jeunes Artisans de l'Isère
CASSIN, 100, rue de la République, 38000 GRENOBLE

Vous pouvez aussi contacter :

Article paru dans "Pays d'Oisans et transalpins" par le Centre d'Expansion de la Mathésie.

jeux

LES MOTS CROISÉS

Et conducteur : la *Dictée*.

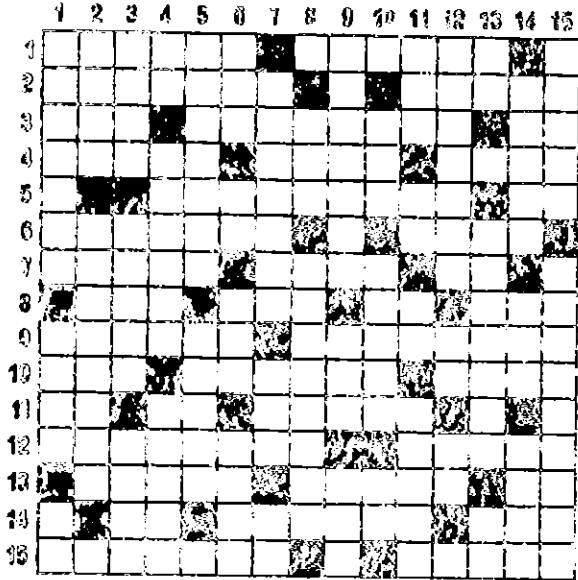

HORIZONTALEMENT

- 1. Auteurs de *A la recherche du temps perdu*. Auteurs de *Parade*.
- 2. Deux écrivains portent ce nom : Mathurin et Henri. Héros biblique qui inspira *Vigny*.
- 3. Première héroïne de la Bible. Personnage central d'un roman célèbre d'Alain-Fournier. En ville.

- 4. Auteur de *Mistral Stragot*. Voyage autour de sa chambre. Sécrot onna.
- 5. Appuie. Phase lunaire.
- 6. Prénom de Racine. Sa chute rappelle Lamerline.
- 7. Celui de 3 heures 47 est dû à Courteline. Périodes. Suit Madame dans une œuvre de Louise de Vilmarin.
- 8. Celle de Robinson était

- déserte. Demi-mouche. Demi-gâteau. Lépreux dans un titre de Pierre Benoit.
- 9. Roman d'Honoré d'Urfé. Coupe.
- 10. Lettre grecque. Côté. Prénom de l'acteur Guinness.
- 11. Note. Possessif. Forme d'avoir.
- 12. Roman de Camus. Il traduit Plutarque.
- 13. Possédresse. Panier de pêche. Acquérir phonétiquement.
- 14. Vieux mot. Un des trois mousquetaires. Déniche.
- 15. Usine spécialisée. Encore un mousquetaire.

- 8. Parfois associés aux autres. Bouleversa.
- 9. Auteurs du *Blé en herbe*. Forme d'avoir. Suit « Bel » chez Guy de Maupassant.
- 10. Dévêtue. Homme de main. Introduit une condition.
- 11. Enchantée dans une œuvre de Romain Rolland. Soleil. Aluminium. Tamise.
- 12. Auteurs de *Cyrano de Bergerac*. Pas ici. Pronom.
- 13. Commence dimanche. Le poète de *Tel et Moi*. Interjection.
- 14. Arrose la ville natale de Sartre. Plus grande que l'odelette. Etat d'Amérique.
- 15. Le père d'un célèbre Bossu. Menue monnaie.

VERTICALEMENT

- 1. Poète, il écrit aussi des scénarios de films. Poète de la Grèce antique. Roman de Candaris.
- 2. Roman de Zola. Philo-sophe grec.
- 3. Héros danois d'une geste. Une conférence s'y tint en 1945. Tapez du pied.
- 4. Article. Auteurs des *Enfants tristes*. Il écrit *La Jérusalem délivrée*.
- 5. Père de Maigret. Autre rom de George Eliot.
- 6. Cheville de golf. Etain symbolique. Thé anglais Oiseau.
- 7. Qui vont vite. Général américain. Préfixe.

solution en page: Cuisine

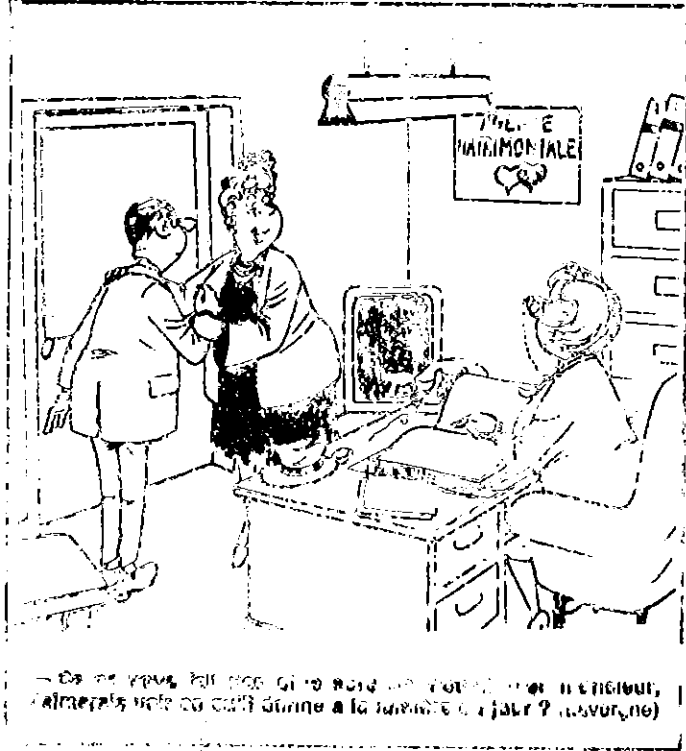

— De ce vous, qui ne se font pas, mais qui ne s'entendent pas, j'aimerais voir ce qui donne à la lumière d'un jour ? (L'Espresso)

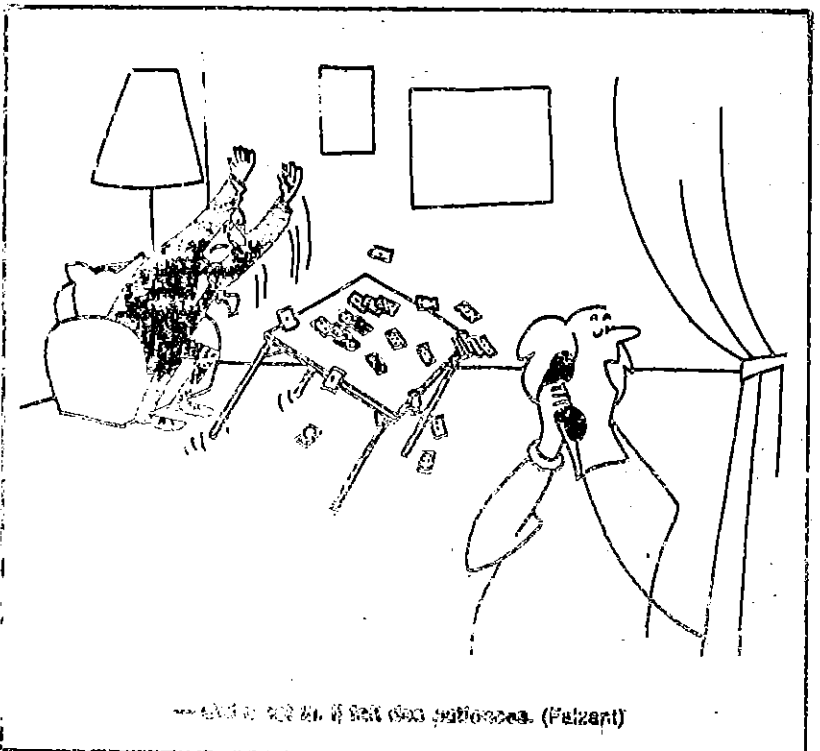

— C'est le cas de se faire des relations. (L'Espresso)